Jenői Napló

2007. március hó — a diósjenői önkormányzati képviselőtestület lapja — VII. évfolyam 3. szám

1848. március 15. 2007. március 15.

Diósjenő

A demokráciában nem kötelező senkinek egy ünnepen való részvétel. Mindenki a saját érzése, hite szerint ünnepelheti akár nemzeti ünnepünket, akár egyházi ünnepeinket is.

Igaz, hogy zűrzavarban és tanácstalanságban élünk, de ez mégsem ok arra, hogy ne ünnepeljük méltóképpen azt a napot, amelyet a márciusi ifjak írtak be a magyar történelem lapjaiba. Azok a diákok és fiatalok nem olyan körülmények között tanultak és éltek, mint a maiak, mégis megmutatták a világnak a szabadságért élő hitüket és elrendeltségüket.

E nap megünneplésére gyűlt össze falunk lakóinak egy része (a többi vajon mit ünnepelhetett, nem tudhatjuk) a református templom előtti téren. Az oda vezető utakon hosszú évek után ismét nemzeti színű zászlók lengtek. A szavak gyarlók arra, a toll is kevés, hogy a szép ünnepi eseményt leírjam azoknak, akik nem voltak jelen.

vannak a követeléseik a jelenlegi hatalommal szemben.

Az általános iskola 5. osztályos tanulói versben, prózában és táncban adták elő a március 15-i eseményeket és a szabadságharc dicső napjainak történetét. E kedves előadás közben felemelő volt hallani az énekkar szolgálatát és a furulyajátékot is. A gyerekek műsora nagyon szép volt, emelte az emlékezés ünnepélyességét.

Tóth János polgármester úr ünnepi beszédében kiemelte a helyi jelentőségű 1848/49-es eseményeket. *Petőfi* barátja volt *Nagy Gedeon* református lelkész és *Oroszy Pál* kántortanító, akik tisztként vettek részt 37 honvéddel együtt a harcokban Diósjenőről. Kiemelte *Kossuth Lajos* jelentőségét a nemzet életében és a szabadságharcban, ezért hálából a falu tiszteletbeli bírájának is választották, ahogy a református templomban emléktábla is hirdeti. A ma élő embereknek is legyen példa az összefogás egy cél érdekében. Ez hit nélkül nem, csak Isten segítségével lehetséges.

A Himnusz eléneklése után országgyűlési képviselőnk, *Balla Mihály* mondta el ünnepi beszédét. Ahogy 1848-ban a 12 pontban fejezte ki követelését a magyar nemzet, úgy a mai napon is megre van szükség egy gyülekezet, egy falu és egy ország vezetésében is, aki jó úton akarja vezetni a népet. Elmondta továbbá *Petőfi Sándor* Magyar vagyok című versét.

A megemlékezés koszorúinak elhelyezése közben az iskolások azoknak a diósjenői honvédeknek neveit sorolták, akik részt vettek az 1848/49-es harcokban.

A Szózat eléneklése után a helyi Kőszirt Néptáncegyüttes egy legényt huszár ruhába öltöztetve mutatta be toborzótáncát. Ugyanis – mint ahogy azt *Szentgyörgyi István*, diósjenői színművész visszaemlékezéseiből megtudhatjuk – a forradalom kitörése után az „*Öreg szőlőhegy végében a pincesorok aljában toborzó verbunkos huszárok csapra ütött hordó mellett táncoltak, ittak és énekeltek*”. Így hívogatták a legényeket a csatába.

Köszönet illeti mindazokat, akik elősegítették, megszervezték és előadták ezt a nagyon szép ünnepi műsort.

A tartalomból:

Önkormányzati hírek
2. oldal

Az önkormányzat költségvetése
3. oldal

Kórház-átalakítás
4. oldal

„… jelenné lett jövendő”
5. oldal

Elköszönni a szeretett pásztortól
6. oldal

Kulturális színtér Diósjenőn
Régi idők – régi emlékek
7. oldal

Sporthírek
8. oldal

Önkormányzati hírek

Beszámoló a képviselő-testületi ülésről

A február havi Képviselőtestületi ülés megtartására 27-én került sor. Fő napirendi pontjai a közútkezelői szabályzat megvitatása, helyi március 15-i ünnepség előkészítése, egyéni kérelmek, személyi kérdések megvitatása volt.

Tóth János polgármester az előző és mostani testületi ülések között eltelt időszakban történt események közül a következőket emelte ki.

Február 15-én a hulladékgazdálkodás 2007. évi költségeiről tartott tanácskozást az Észak-Kelet Pest és Nógrád Megyei Regionális Hulladékgazdálkodási és Környezetvédelmi Önkormányzati Társulás Gödöllőn. Önrészek csökkennek a BM önerő mértékével, tagdíj 100-ról 120e Ft-ra emelkedik.

Huszadikán a Vámosmikolai Köztestületi Tűzoltóságnál tettünk látogatást tapasztalatszerzési céllal. A köztestületi tűzoltóság létrehozása Diósjenőnek is hasznos volna a tűzvédelem megerősítésén túl azért is, mert munkahelyet teremtene néhány fiatal számára, lehetősség nyílna nagyobb pályázatok és állami támogatás elnyerésére.

23-án *Szabó János* tűzoltó alezredest fogadtuk, aki kifejezte támogatási szándékát a diósjenői köztestületi tűzoltóság megalakítása esetében.

Zanati Lászlóval, az erdészet vezetőjével megállapodtunk, hogy a falu virágosításához 132 db farönköt biztosítanak kedvezményes áron. Ebből virágládákat kívánunk elkészíttetni, melyeket a fő útvonalak mellett helyeznénk el. A virágosításhoz *Kalocsai Attila* és *Oszter Sándor* 100-100 eFt-ot ajánlottak fel. E célra egyéb felajánlásokat is szívesen fogadunk.

A közútkezelői szabályzat tárgyalása során szóba került a vasúti gyalogosátkelő hiánya. *Tóth János* polgármester válaszában elmondta, hogy a helyi vasútállomás vezetőjével történt egyeztetése sajnos nem vezetett eredményre, mert a vasúttársaság belső szabályzata nem engedélyezi a síneken történő átjárást. Az ügyben további lépések megtétele szükséges.

Nemzeti ünnepünk méltó megünnepléséhez a falu főutcáját fellobogózzuk. A megvásárolt szövetanyagból zászlók varrásának megszervezését, *Kis Ibolya* képviselő-asszony vállalta magára.

A polgármester kezdeményezésére döntött a képviselőtestület faluszövetségben való részvételünkről. A 189 települést összefogó érdekközösségen keresztül reméljük hatékonyabban tudjuk képviseltetni magunkat.

A futballpálya mellett ideiglenesen tárolt aszfalt megvásárlását a képviselő testület elvetette, mert a tervezett útépítésre beérkezett árajánlatot túlzottnak találta. A mart aszfalt őrzését hosszabb időre nem tudja felvállalni az önkormányzat.

Március 13-án megtartott rendkívüli képviselőtestületi ülésen döntött a képviselőtestület a Dózsa György úton található önkormányzati ingatlan használatba adásáról, civil szervezet javára. A CivilDió Egyesület mozgókönyvtárt és civil házat kíván működtetni az utcai épületben.

A következő képviselőtestületi ülésünket időpontja: 2007. március 27-én tartjuk, melyre minden érdeklődőt szeretettel várunk.

FELHÍVÁS

Felhívjuk a lakosság figyelmét, hogy a diósjenői szeméttelepet 2005-ben az Önkormányzat bezárta. Az itt történő szemételhelyezés illegális, melyet a törvény szigorúan büntet. Felszólítunk mindenkit, hogy a keletkezett szeméthulladékot kizárólag az erre a célra rendszeresített kukákba szabad elhelyezni! Nagyobb mennyiség esetén mindenki köteles saját maga gondoskodni a szemét elszállíttatásáról, konténer rendelésével. A polgármesteri hivatal közösen a környezetvédelmi hatóság és a rendőrség képviselőjével fokozott ellenőrzéseket hajt végre, a szabályok megsértőivel szemben szigorú büntetéssel fog élni.

Amennyiben a heti 1 kukán felül keletkezik Önnél hulladék az alábbi szervezeteknél hivatalosan tudja annak elszállítását rendezni:

Gáspár János kommunális vállalkozó
Vállalkozás címe: 2639. Bernecebaráti, Széchényi út 66.
Telefonszám: 06 30 9756682

Uránusz Szolgáltató, Termelő és Kereskedelmi Kft.
Vállalkozás címe: 2651 Rétság, Kossuth út 55.
Telefonszám: 06 35 350055.

*

Tájékoztatjuk továbbá a lakosságot, hogy a törvény erejénél fogva megszűnt 2005. decemberével az állati hulladék elhelyezésének lehetősége Diósjenő dögkútjában. 2006. január 1. után elföldelni csak az elhullott, 50 kg-nál nem nagyobb össztömeg kedvtelésből tartott állatokat, az elhullott baromfit, a 3 hetesnél fiatalabb malacot, szopósbárányt, kecskegidát, borjút, évente legfeljebb 50 kg össztömegig, továbbá azon állati hulladékot lehet, melynek szállítása jelentős köz- vagy állat-egészségügyi kockázattal jár.

A törvényi előírásoknak megfelelve a következő címen kérhetik az állati tetemek elszállítását:

ATEV Fehérje feldolgozó Rt.
címe: 1097. Budapest, Illatos út 23.
Telefon szám: 0613485100.

Virágos Diósjenőért

Diósjenő község Önkormányzat Képviselő-testülete Virágos Diósjenőért pályázatot hirdet.

A díjat utcánként az a polgár kapja, akinek lakóháza, kertje, udvara a falusi környezetnek megfelelő, és építési módtól függetlenül a tisztaság, harmonikus, kulturált megjelenés jellemzi, és háza előtt szép virágos környezetet teremt.

Pályázati felhívás

Diósjenő Községi Önkormányzat Képviselő-testülete bérbeadás útján kívánja hasznosítani a 854/2. hrszon, természetben a 2643 Diósjenő, Petőfi S. út 57. szám alatt található 8753 m2 területű Strandfürdő ingatlanát.

A bérlet feltételei:

Bérbeadás időtartama:
2007. május 6.- 2012. április 30.
A pályázat beadásának határideje:
2007. április 10.

Pályázati dokumentáció a Polgármesteri Hivatalban 1.000 Ft-ért átvehető.

Pályázó csak az lehet, aki a pályázati dokumentációt átveszi.

Ebtulajdonosok figyelmébe

Felhívjuk a figyelmet az Önkormányzat állattartásról szóló 4/2006. (II. 27.) számú rendeletének betartására.

Többek között kérjük fokozottan tartsák be a következő szabályokat: Az eb tulajdonosa köteles ebét úgy tartani, hogy az

– a környezete nyugalmát ne zavarja,
– anyagi kárt ne okozzon,
– testi épséget és egészséget ne veszélyeztessen.

Ebet póráz nélkül közterületre kivinni tilos! Ebet csak az vezethet, aki azt féken is tudja tartani. A harapós, támadó természetű, továbbá a nagytestű (30 kg-tól, 60 cm marmagasság felett) ebet szájkosárral is el kell látni.

Aki e rendeletben foglalt kötelezettségeket és tilalmakat megsérti, szabálysértést követ el és – ha magasabb szintű jogszabály másként nem rendelkezik – 1.000,- Ft-tól 30.000,- Ft-ig terjedő pénzbírsággal, vagy 500,- Ft-tól 10.000,- Ft-ig terjedő helyszíni bírsággal sújtható.

A helyszíni bírság kiszabására Diósjenő Község Polgármesteri Hivatala erre felhatalmazott ügyintézői jogosultak.

Tájékoztatjuk a lakosságot, hogy fenti rendelet betartatására fokozott intézkedéseket fogunk megtenni. Gyermekeink és környezetünk biztonságát veszélyeztetik azok az állampolgárok, akik ebüket nem tartják saját telkük határain belül. Felkérünk minden ebtulajdonost, hogy saját és környezete biztonsága érdekében tartsa be a vonatkozó előírásokat.

Eladó építési telkek

Diósjenő önkormányzata eladásra kínálja a Vasút- és a Hegyalja utcában található építési telkeit.

Érdeklődni a Polgármesteri Hivatalban személyesen, vagy telefonon a 06 35 525 012 számon lehet.

Füstrendelet

A kerti hulladék és avar elégetése – az önkormányzat 9/2006. (XI. 27.) számú rendelete alapján – október 1-je és május 1-je között, **szerdai és szombati** napokon – a levegő reggeli és esti inverziója miatt – 9-től 17 óráig megengedett. Ünnepnap tilos az égetés!

Aki az avar és kerti hulladékok nyílttéri égetésére vonatkozó szabályokat megszegi, szabálysértést követ el és 100.000 forintig terjedő pénzbírsággal sújtható.

Gondoljon Diósjenőre!

Kérjük, 2006. évi adóbevallása elkészítése során is támogassa alapítványainkat, civil szervezeteinket, egyházainkat!

Tehetséges Ifjúságért Alapítvány
adószáma: 19162850-1-12

Diósjenői Polgárőr Egyesület
adószáma: 18638370-1-12

Diósjenői Önkéntes Tűzoltó Egyesület
adószáma: 18639010-1-12

Diósjenői Sportegyesület
adószáma: 19929352-1-12

Katolikus egyház
technikai száma: 0011

Református egyház
technikai száma: 0066

Diósjenő község Önkormányzatának 2/2007. (II. 14.) számú önkormányzati rendelete

1.§
A rendelet hatálya

A rendelet hatálya kiterjed az Önkormányzatra, valamint az önkormányzat költségvetési szervére.

2.§
Az önkormányzat 2007. évi költségvetése

1) Diósjenő község Önkormányzat képviselő-testülete 2007. évi költségvetésének bevételi főösszegét **342.201 e** forintban állapítja meg.

2) Diósjenő község Önkormányzat képviselő-testülete 2007. évi költségvetésének kiadási főösszegét **313.701 e** forintban állapítja meg.

3) Diósjenő község Önkormányzat képviselő-testülete 2007. évi költségvetésének tartalékját **28.500 e** forintban állapítja meg.

3.§
A köztisztviselői illetményalapot 2007. január 01. napjától 36.800 forintban állapítja meg.

Ez a rendelet kihirdetés napján lép hatályba, de rendelkezéseit 2007. január 01. napjától kell alkalmazni.

Kihirdetéséről a jegyző gondoskodik.

Tóth János *Repiczki Zsuzsanna*
polgármester jegyző

szakfeladatok összesítője

Szakfeladat		Bevétel eFt		Kiadás eFt		Tartalék eFt
		2006. évi tényszám	2007. évi költségvets	2006. évi tényszám	2007évi költségvetés	2007. évi költségvetés
552312	Óvodai intézményi étkeztetés	2.223	**3.254**	7.524	**8.946**	
552323	Iskolai intézményi étkeztetés	3.473	**4.004**	12.181	**12.072**	
552411	Munkahelyi vendéglátás	1.928	**2.459**	1.937	**2.459**	
631211	Közutak, hidak alagutak üzemeltetése			8.756	**2.160**	
452025	Helyi közutak létesítése, felújítása			7.932	**1.348**	
751153	Önkormányzatok igazgatási tevékenys.	11.348	**4.830**	54.825	**59.440**	
751164	Helyi kisebbségi önkormányzat			640	**640**	
751670	Polgárőrség tevékenysége			256	**219**	
751757	Önkorm. és többc. kistérs. társ. kis. szolg	714	**665**			
751834	Vízkárelhárítás			70	**122**	
751845	Város és községgazdálkodási szolg.	2.766		8.652	**11.434**	
751856	Települési vízell. és vízminőség védelem			748	**748**	
751878	Közvilágítási feladatok			6.451	**7.000**	
751922	Önkorm. és többc. kistérs. társ. eisz.	615		1.156	**141**	
751966	Önk. és többc. kist. tár. fel nem tervezhető elsz.	276.167	**266.262**			
801115	Óvodai nevelés iskolai előkészítés	462		58.395	**56.054**	
801214	Nappali rendszerű ált. műveltséget megalapozó iskolai oktatás	3.383	**1.550**	97.048	**93.859**	
805113	Napköziotthoni és tanulószobai ellátás	1.106		**8.955**	**10.067**	
851253	Foglalkozás egészségügyi ellátás			240	**240**	
851297	Védőnői szolgálat	3.632	**3.632**	5.702	**6.140**	
851967	Egészségügyi ellátás egyéb feladatai			1.337	**2.351**	
852018	Állategészségügyi tevékenység			1.210	**1.080**	
853255	Szociális étkeztetés	1.188	**1.358**	1.181	**1.358**	
853266	Nappali szociális ellátás	1.691	**1.704**	7.274	**6.988**	
853311	Rendszeres szoc. pénzbeni ellátások			15.114	**2.518**	
853344	Eseti szoc. pénzbeni ellátás	650		4.069	**2.890**	
853355	Eseti pénzbeni gyermekvéd. ellátás			917	**1.355**	
902113	Települési hulladékok kez. köztiszt. tev.			9.609	**18.940**	
923127	Közművelődési könyvtári tev.			140	**150**	
924014	Sportint. és sportlét. működtetése			691	**400**	
930316	Temetkezés és ehhez kapcs. szolg.			122	**1.152**	
930910	Fürdő és strand szolgáltatás	225	**1.000**	84	**84**	
930921	Családi ünnepek szervezése			817	**1.346**	
	2005. évi pénzmaradvány	54.780				
	2006. december 31-i számla egyenleg		**39.339**			
	2007. évi tartalék					**28.500**
	ÖSSZESEN:	366.351	**330.057**	324.033	**313.701**	**28.500**
	Működési célú hitel		**12.144**			
			342.201		**342.201**	

Tisztelt Adózók!

Községünkben 1996. évtől bevezetésre került a magánszemélyek kommunális adója.

Az adó mértéke 2007. január 1. napjától 10.000 Ft/adóalap. Ez azt jelenti, ahány ingatlana vagy bérlete van az adóalanynak, annyiszor 10.000 Ft-ot kell fizetnie.

Aki nem kapott adójának befizetéséhez szükséges csekket, szíveskedjék azt jelezni az adóhatóság felé!

Aki adóköteles ingatlannal rendelkezik és adóbevallási kötelezettségének nem tett még eleget, szíveskedjék azt haladéktalanul pótolni – akik ezt elmulasztják, 100.000 Ft-ig terjedhető bírsággal sújthatók.

A gépjárműadó alapja és mértéke is megváltozott. A központi nyilvántartás hiányos (kilowatt nincs feltüntetve), ezért csak a pótlás után kerülhet sor az adóztatásra. Aki e miatt nem kapott határozatot, annál kitolódik az adó befizetésének határideje is.

Kimondták a végső szót a kórházakról(?)

Molnár Lajos egészségügyi miniszter hivatalosan is bejelentette a kórházi ágyszámok átalakításáról és új felosztásáról szóló javaslatot.

A területi ellátási kötelezettséggel rendelkező kórháznak kötelező ellátni azt a beteget, aki az adott területen lakik és beutalóval érkezik.

Honnan lehet megtudni, hogy kit milyen betegséggel hol látnak el?

A legfontosabb: a háziorvos dönti el azt, hogy kit hol látnak el a betegségével. Ő írja a beutalót, amely szükséges a kórházi ellátás igénybevételéhez. Ezért a háziorvosok tudnak minden szükséges információt az új ellátórendszerről és a területi ellátási kötelezettségekről.

Ezeket az alapvető információkat mindenki megtudhatja a háziorvosától, a Dr. Info telefonszámán (06-40-374636) vagy a www.terapia2007.hu honlapon.

A közzétett listákban rendkívül sok a hiba, ezért annak felülvizsgálata után, csak 2007. május 1-jén lépnek életbe a változások. A végleges listát honlapunkon (www.diosjeno.hu) és a Jenői Naplóban is közzétesszük majd.

Diósjenő önkormányzata a kiadott ellátási rendelkezést elfogadni nem tudja, ezért a rétsági kistérség elnökével egyeztetve, a miniszter intézkedését kifogásoló levelet küldött 25 kistérségi polgármester egyetértésével az egészségügyi miniszter és az Észak-Magyarországi Regionális Egészségügyi Tanács elnöke részére az alábbi tartalommal:

„Rétság Kistérség Többcélú Társulás Elnökeként azzal a kéréssel fordulok T. Címhez, hogy Nógrád megyén belül Rétsági Kistérségre vonatkozóan az alább felsorolt 11 szakmai csoport esetében a jelenleg megjelölt Salgótarján, Szent Lázár Kórház fekvőbeteg ellátó intézmény helyett Vác Jávorszky Ödön Kórházat szíveskedjenek kijelölni súlyponti korházként.

Szakmai csoport:

Fül-orr gége-gyógyászat
Szemészet
Bőr- és nemibeteg-gyógyászat
Ortopédia
Urológia
Onkológia
Reumatológia
Gasztroenterológia
Érsebészet
Stroke
Sürgősségi betegellátás, oxyológia

Rétság Kistérséget alkotó 25 település közül - közúti közlekedési szempontjából - Vác városhoz legközelebb eső települések 5-15 kilométer távolságra vannak (pl. Keszeg, Szendehely-Katalinpuszta), míg a legtávolabb eső települések 40-45 kilométerre találhatók (pl. Szente, Kisecset, Szátok, Tereske). A Salgótarjáni Szent Lázár Kórházhoz Rétság kistérség települései közül a legközelebb eső 68 km -re (pl. Tereske) a legtávolabb eső 92 km-re található (pl. Nézsa).

A földrajzi adottság, illetve a fekvőbeteg intézmény megközelítése, a sürgősségi betegellátásra szoruló páciens beszállítása esetén minden logikus tény amellett szól, hogy a kistérség minden települése esetén a súlyponti kórházként kijelölt intézmény Vác Jávorszky Ödön Kórház legyen.

A jelenleg kijelölt megyei kórház (Salgótarján) esetében a kistérségben élő 25 ezer fő érdekei figyelembevételével – utazási költség, idő és utazási körülmény tekintetében – éves viszonylatban ez nem kevés többletköltséget jelent, nem is szólva arról, hogy a kistérség legtöbb településre jellemző elöregedett, idős emberek részéről ez egy lehetetlen helyzetet jelent.

Fenti indokok alapján kérjük területi kórházként a Balassagyarmati dr. Kenessey Albert kórházat szíveskedjenek kijelölni.

Kérésem támogatásában bízva várom szíves intézkedésüket.

Rétság, 2007. március 19.

Tisztelettel:

/: Mezőfi Zoltán sk.:/
társulás elnöke”

A CivilDió Egyesület hasonló tartalmú tiltakozó levelet küldött az egészségügyi miniszternek.

Az eredményről és az esetleges további intézkedésekről a továbbiakban tájékoztatjuk a tisztelt lakosságot.

Tóth János
polgármester

Köszönetnyilvánítás

Diósjenő önkormányzata
nevében köszönetet mondok
Hán Zsuzsannának
(Diósjenő, Kossuth L. út 20. sz.)
aki a Jenői Napló
márciusi számának
nyomdaköltségeit
magára vállalta

Tóth János
polgármester

Gondolatok tavasz elején

Elmúlt a február, és talán már mondhatjuk azt, hogy az idei tél elmaradt. Azonban mégsem mehetünk el a tény mellett, mert a globális felmelegedés már évek óta fontos téma, igazából most vesszünk róla tudomást. Elsősorban a mezőgazdaságra várható ez kihatással, de mi emberek is „megkeveredünk” tőle. Tudnunk kell azt, hogy ez a globális éghajlatváltozás az ember kitartó környezetszennyezésének immár kézzel fogható eredménye. Ezt már csak mérsékelni tudjuk, hiszen olyan technikai korban élünk, hogy nem állíthatjuk le az autókat, repülőket, gyárakat, nem szüntethetünk meg környezetkárosító ipari technológiát.

Emellett viszont gondoljunk arra a tényre, járva mindenfelé, micsoda szeméthegyeket, mennyi bomló hulladékot találunk az erdőben, vasutak mentén, hidak alatt, a falu határában. Ez a nemtörődömség vezet ahhoz, hogy kockára tesszük a magunk és utódaink életlehetőségeit, egészségét, jövőjét. Ha pusztulni hagyjuk, vagyis pusztítjuk a teremtés csodáit – erdőt, mezőt, folyót, az állat és növényvilágot, istentől kapott gazdagságunkat tékozoljuk el, ehhez pedig nem lenne jogunk.

Mindezt próbáljuk saját környezetünkre is lefordítani. Öröm hallani, olvasni, hogy az óvodásokat megtanítják környezetünk megismerésére, védelmére. Ezzel szemben valószínű nem a gyermekek, hanem felnőttek (vagy netán más bolygóról érkezett ismeretlenek?) a járdák mentén elszórják a különböző jellegű szemetet. Nézzük meg azt is mi van a beszüntetett szemétlerakó környékén, az út mellett: kidobott háztartási hulladék, ócskavas, elhasznált technikai tárgyak, mind-mind emberek (jeneik? vagy vidékiek?) nemtörődömségének, felelőtlenségének hagyatékai.

Már több helyen kellő szigorral lépnek fel a környezetszennyezés miatt. Hallhatunk a nemzetközi szervezetben működő környezetvédők tevékenységéről. Működni fog a Zöld-kommandó, amely több szervezet összefogásával harcol a környezetszennyezés ellen. Hallani lehet olyanról is, ahol a cigarettacsikk eldobóját nyakon csípik és megbüntetik. Előre eláruljuk minden diósjenői lakosnak, hogy az önkormányzat képviselőtestülete itt is rendeletet fog hozni, melyben a szemetelőket, illegális szemét lerakókat a legszigorúbban büntetni fogja.

A tiszta környezet mindannyiunk érdeke. Kérünk mindenkit, aki meglát idegen személyt, hogy gépkocsiról szemetet rak le falunk területén bárhol, jelezze azt az önkormányzat felé, felírva a gépkocsi rendszámát.

Az idegenforgalomnak is egyik alapvető tényezője a tiszta, virágos, rendezett falu, amelyhez hozzátartozik az emberek vendégszeretete, a sok egyéb mellett.

Már írtam erről lapunkban, a panziótulajdonosnak – egyébként más ingatlantulajdonosnak sem – csupán az az érdeke, hogy a kerítésen belül legyen rend és tisztaság. Sok városi, vagy egyéb helyről érkező ember szereti ezt a falut, mert gyönyörű a természeti adottsága, a sok kirándulási lehetőség, mégis hallani többektől negatív megjegyzést is, vagy összehasonlítást más faluval.

Legyen szép, virágos, tiszta a mi falunk is, tegyünk ezért mindannyian!

Mindemellett néhány aktuális tavaszi munkáról szeretném a kedves olvasókat tájékoztatni.

Fontos kertészeti, gazdasági teendőink:

- talaj-előkészítés,
- Rügypattanás időszakában kezdjük el a tavaszi rezes lemosó permetezéseket. Ezt egészítsük ki lisztharmat elleni kéntartalmú készítménnyel. (almafáknál, köszméte, ribiszkebokornál)

– Ültetvények telepítése, kipusztult fák, cserjék pótlása.
– Gyümölcsösben: törzstakarítás, metszés, trágyázás
– Konyhakertben vetés melegágyba, szabadba (borsó, petrezselyem, sárgarépa, mák, saláta, hagyma, sóska)
– A pincében végezzük el a bor második fejtését.

A biogazdálkodás alapelvei:

– Egészségesebb és tisztább környezet és életmód kialakítása.
– Környezetszennyező technológiák mellőzése.
– A talaj termékenységének fenntartása.
– Változatos termelési szerkezet létrehozása.
– Géntechnológia elutasítása.
– Minőségi termékek előállítása, a gazdálkodás jövedelmezőségének javítása.

Nagyon rövid címszavakban írtam le a biogazdálkodás legfontosabb teendőit, amit a szakirodalomban elolvashatunk, vagy előadáson hallhatunk, de így is összehasonlítást tehetünk az előzőekben leírt környezetkárosítás és a biogazdálkodás hatása között.

Befejezve *Adolf Kolping* gondolatával: „Tevékenységünk minden percében látnunk kell a jövőt és a célt is, különben minden igyekezetünk értelmetlen és hiábavaló marad.”

Vasas M.

„…jelenné lett a jövendő”

„Barátom, csudákat élünk […] Az első felvonás gyönyörűen sikerült! Én teli vagyok a legnagyobb reményekkel” – írta *Széchenyi István*, a *Kossuth* által legnagyobbnak nevezett magyar 1848. március 17-én egy levelében.

Ekkor még meg is volt rá minden oka, hogy bizakodó legyen a haza, a forradalom sorsát illetően.

1848. március 15-én a bécsi forradalom hírére a „márciusi ifjak”: *Petőfi Sándor, Vasvári Pál, Irinyi József, Jókai Mór* és barátaik a „forradalomi csarnokból”, a Pilvax kávéházból kilépve legfeljebb tizenöten voltak. Néhány óra múlva Pest utcáin addig soha nem látott, húszezres tömeg hömpölygött. E napon *Petőfi* újra meg újra elszavalta Nemzeti dal című gyújtó hangulatú versét. Megjelent a szabad sajtó első terméke, a *Jókai* által fogalmazott 12 pont, melyben a nemzet legfontosabb követelései kaptak hangot. Este a tömeg a zuhogó esőben akadálytalanul vonult át a hajóhídon föl a várba. *„A nagyméltóságú helytartótanács sápadt vala és reszketni méltóztatott”*, és öt perc alatt elfogadott minden követelést.

A forradalom törvényeit a király, V. *Ferdinánd* ünnepélyes körülmények között április 11-én szentesítette. Ennek eredményeképp Magyarországon a polgári átalakulás vérontás nélkül végbement. Lezajlott a törvényes forradalom. Megalakult az első független, a parlamentnek felelős magyar kormány *Batthyány Lajos* gróf elnökletével.

A kormánynak a magyar nemzetállamot védelmező politikája sebet ütött az országban élő nemzetiségek – szlovákok, románok, szerbek – érdekein, nemzeti érzésein. A nemzetiségi vezetők egyre inkább a császári udvar felé fordultak. A magyar forradalom harcra kényszerült a *Habsburg*-dinasztiával szövetkezett nemzetiségekkel. A kormányra és az országgyűlésre a honvédelem súlyos gondja szakadt.

1848. július 11-én *Kossuth* az országgyűlésen élete leghíresebb szónoklatát mondta el:

– Uraim! – kezdte beszédét a betegségtől sápadt *Kossuth*. – Midőn a szószékre lépek, hogy önöket felhívjam, mentsék meg e hazát! e percnek irtózatos nagyszerűsége szorítva hat le keblemre.

Úgy érzem magamat, mintha Isten kezembe adta volna tárogatót, mely fölkiáltsa a halottakat, hogy ha vétkesek vagy gyöngék, örök halálba süllyedjenek; ha pedig van bennük életerő, örök életre ébredjenek […] Önök határozni fognak […] egyenesen, ünnepélyesen kérem, hogy midőn azt mondom: adja meg a képviselőház a 200 000 főnyi katonát, s az erre szükséges pénzerőnek előteremtését … - [itt *Nyári Pál*, az ellenzék vezére fölugrott, és jobbját magasan esküre emelve kiáltotta: *„Megadjuk!”* A lelkesedés viharként tört ki. Kossuth szemében könny csillant meg, és a meghatottságtól reszkető hangon folytatta.] Ezt akartam kérni, de önök fölállottak, s én leborulok a nemzet nagysága előtt!”

Jellasics szeptember 11-én átlépte a Drávát, 35000 főnyi serege élén. *Kossuth* toborzóútra indult az Alföldre. Decemberre a magyar sereg 84000 gyalogosból, 8000 huszárból és 3000 tüzérből állt.

„Esküszöm az élő Istenre, Magyarországnak s Magyarország alkotmányának hűségét; esküszöm, hogy az ország alkotmányát, s annak törvényes és jogszerű függetlenségét éltemmel s véremmel megvédeni kész vagyok, nemzeti zászlómat soha el nem hagyom, s a magyar országgyűlésnek, s általa megbízandó kormánynak, és ennek útján kinevezett törvényes elöljáróimnak engedelmeskedvén, kötelességemet mindenki ellen, kit az országgyűlés a haza ellenségének tekint, és általában véve mindig pontosan, becsületesen is híven teljesítendem.” – hangzott a honvédtisztek esküjében.

1848. december 2-án V. *Ferdinándot* lemondatták, helyette unokaöccsét, *Ferenc Józsefet* nyilvánították osztrák császárrá és magyar királlyá. Őt az áprilisi törvények nem „feszélyezték”. Néhány nap múlva megindult *Windischgrätz* a „rebellis” Magyarország megrendszabályozására.

A diadalmas tavaszi hadjárat és *Bem* tábornok erdélyi hadműveletinek eredményeként 1849. május közepre egy-két vártól eltekintve hazánk egész területe felszabadult. *Kossuth* a debreceni nagytemplomban kimondatta a *Habsburg*-ház trónfosztását és Magyarország függetlenségét. A végső győzelem a legtöbb magyar politikai és katonai vezető számára valószínűnek tűnt.

A *Habsburg*-ház látva, hogy egyedül nem képes a magyar szabadságharc leverésére, I. *Miklós* orosz cárhoz fordult segítségért. Június elején megindult az osztrák császári orosz cári hadsereg együttes támadása Magyarország ellen. A 170 000, részben még kiképzés előtt álló magyar honvéd 360 000 főnyi jól képzett és felszerelt sorkatonával állt szemben. A másfél évig tartó gigászi erőfeszítések ellenére a honvédsereg a katonai túlerőnek nem tudott ellenállni. 1849. augusztus 13-án – nem a császári! – az orosz csapatok előtt Világosnál, feltétel nélkül letette a fegyvert.

A fegyverletétel után Bécs boszszúhadjáratot indított a szabadságharc részvevői ellen. Október 13-án kivégeztek 13 honvéd főtisztet. Pesten agyonlőtték *Batthyány* grófot. Több mint száz kormányhivatalnokot, tisztet, tisztviselőt, lelkészt kivégeztek. A „kegyelemből” várfogságra ítélek száma megközelítette a négyszázat. Százak kényszerültek bujdosni az ország határain belül. Sokaknak – köztük *Kossuthnak* – emigrálniuk kellett. *Petőfi* a segesvári csatatéren vesztette fiatal életét. *Széchenyi* beleőrült a veszteségbe, amit az országnak el kellett szenvednie.

„Kijelentem, és szeretném, ha e szószékről egész Európa meghallaná, amit mondok, hogy a túlkapások, a kisajátítások, a főbelövések, a tömeges kivégzések, a hős férfiaknak szánt bitó, a megbotozott asszonyok miatt az osztrák kormány Európa pellengérére kerül!” – tolmácsolta a világ közvéleményét *Victor Hugónak* a francia törvényhozó gyűlésben elhangzott beszéde.

Pátyodi Csilla

Az aradi vértanúk

Református egyház soron lévő feladatai

Mint arról már mindnyájan tudunk *Hörömpő* tiszteletes úr nyugdíjba vonult. Minden ilyen és hasonló változás a gyülekezet életében nagy kihívás. Új pásztort kell keresnünk és választanunk. Sajnos hónapok telnek el, hogy helyi lelkész nélkül vagyunk. Most kell nagyon összefogva kérni Isten segítségét, hogy megtaláljuk azt a pásztort, aki terelgetni fogja ezt a diósjenői nyájat. Ez a változás anyagiakban is jelentős. Új lelkészre várva fel kell újítani a lelkészlakást, majdani költöztetés költsége, folyamatos helyettesítési költség. A parókia környezetének rendbetétele, romos épületrészek elszállítatása.

A fenti feladatokat, Isten segítségét kérve tudjuk megoldani közösen. Hála Istennek a fenti feladatokhoz kapunk segítséget az egyháztagoktól, ezek a munkák folyamatban vannak. Minden segítséget köszönettel fogadunk.

Presbitérium

Testvéri közösségben Rétságon

A művelődési ház adott helyet és szervezte meg az ökumenikus imadélutánt és találkozót március 3-án. A művelődési otthon nagytermében Balassagyarmattól Diósjenőig voltak testvérek, katolikusok, evangélikusok, reformátusok. Ami felemelő volt, ez nem volt érzékelhető. Előadások hangzottak el, pl.: Magyarország megítélése Európában. Előadó volt *Czíria János* Perőcsényben élő nyugdíjas lelkész, aki hosszú évekig Hollandiában szolgált.

Közös énektanítás, közös imádság, énekkarok bemutatkozása, szolgálata volt a további napirend. Ott voltak a környező falvak gyülekezeteinek szolgái, Diósjenőről *Csaba* Atya.

Akik jelen voltunk, – és többen voltunk Diósjenőről – jó érzésekkel tudtunk együtt imádkozni, énekelni.

Szünetben szeretetvendégséggel kedveskedtek a rétsági testvérek.

Köszönet illeti meg a szervezőket elsősorban *Végh József* kultúrotthon igazgatót és munkatársait, valamint *Molnár Zsigmond* református lelkészt a kezdeményezésért, azért a szolgálatért, amiben közösen részesültünk Isten kegyelméből. Testvéri szeretettel köszöntünk el egymástól, azzal a reménységgel, hogy ez még csak a kezdet volt.

Bőgér József

Elköszönni a szeretett pásztortól

„Nem akarok búcsúkönnyes, szentimentális szavakat mondani” – így kezdte az ünneplők felé intézett szavait *Hörömpő Gergely* lelkipásztor, aki életének, hűséges szolgálatának jelentős részét – 26 teljes évet itt Diósjenőn, a református gyülekezetben élte meg.

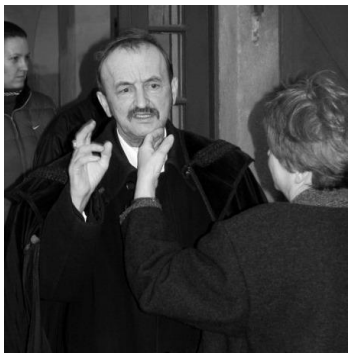

Nem mindennapi Istentisztelet részesei lehettünk március 18-án délután Diósjenőn. Már a parkoló autók számából következtetni lehetett: valami egészen nagyszabású rendezvény készül a református templomban. A zsúfolásig megtelt padsorokban a református gyülekezet tagjain kívül, a katolikus testvérek, más felekezetűek, diósjenőiek, távolabbi falvak lakóinak arcait fedezhettük fel, hiszen mindnyájan egy akarattal jöttek *Hörömpő Gergelynek* megköszönni szolgálatát, szeretetét, amit az emberek között, de Istennek végzett.

Az ünnepi Istentisztelet szolgálatát *Fónagy Miklós* esperes végezte. Szolgálatában nem kis meghatottsággal emlékezett vissza szolgatársával, barátjával eltöltött diákéveire, a hivatásuk kezdeti pontjaira, a diósjenői lelkészválasztásra, aminek együtt mentek neki, és arra a különleges utak egybefonódására, aminek most a vége felé a nagytiszteletű úrnak lett lelkipásztora az esperes. Vácról Vácig nagy utat, sok hűséges szolgálatot tudhat magáénak, de ez nem mindig azt jelenti, hogy ő az aratója a nagy munkáknak. Illés is megfáradt, hiszen nem látja miért maradt el a nép mögüle a nagy csodák után, de Isten megelégíti és új szolgálatra viszi, és azt is megláttatja, milyen sokan vannak olyanok, akik nem hajtottak térdet a Baálnak. Istennek nagy gondja van mindig hűséges szolgájára. Amíg még volt a prédikáláshoz hangja, Isten már akkor gondoskodott arról, hogy különös érzékkel bánjon a tollal, és örvendeztessen meg mindenkit nyugállományban is versekkel, novellákkal, igehirdetésekkel.

A hosszú szolgálat harcostársa *Berki András* gondnok köszöntötte áldást kérve további életére a 103. zsoltár igéivel: *„Áldjad én lelkem az Urat„… és el ne feledkezzél semmi jótéteményéről„… meggyógyítja minden betegségedet„… kegyelemmel és irgalmassággal koronáz meg téged.”*

Az istentisztelet ezután a köszöntők sorával folytatódott. A falu polgármestere *Tóth János* méltatta, és köszönte meg a sok munkát, ami túlmutatott mindig a református gyülekezet keretein túl. Ökumenikus szemlélete, felekezetre való tekintet nélkül kezelt emberként a faluban mindenkit. Írásain, prédikációin keresztül sokak épülhettek, és fognak épülni még községünkben, és azok határain túl is. A Karitászban végzett segítő szolgálatai, nemzeti és egyéb ünnepeken elhangzott magvas gondolatai az emberek emlékezetébe sokáig élni fognak. A községi elöljárók magas elismerésben részesítették (Diósjenőért emlékplakett), és jó néhány ajándékot is adtak a lelkipásztornak.

Az mindenki számára egyértelművé vált, hogy nem búcsúzni jöttünk a „tiszi bácsitól”, legfeljebb elköszönni, de sokkal inkább megköszönni az ő életét.

A katolikus egyházközség nevében *Győry Csaba* atya beszélt a lelkipásztorral való első találkozásról, amikor kicsit félve nyitott be beköszönni, de egy igen kedves „kollégával” ajándékozta meg személyében Isten.

Balassagyarmati lelkipásztortársa – *Molnár Zsigmond* – baráti, meleg szavakkal üdvözölte *Hörömpő Gergelyt*, egy verset adva át ajándékul. A közös élmények – pl. kirándulás Závozról – mélyen bevéződnek az ember emlékezetébe.

A kórus három szolgálata, vers Sík Sándortól, és egy kedves vers

Hörömpő Gergely lelkipásztor és a 20 évvel ezelőtt konfirmáltak

Miklós Sándortól Csabuda Péter előadásában, a gyerekek köszönő, áldást kérő éneke, mintha egy kicsit másképp hangzott volna, mint általában, több átéléssel, több szeretettel. Mert különleges hangulata volt a több száz ember együttlétének, és ezt a csendben, mindenki átélhette.

Ajándékokat adtak sorra a katolikus testvérek, az énekkar, még egy naiv festményt is a templomról, hogy ez is emlékeztesse Diósjenőre, a gyülekezet egy *Leonardo* teljes életművét bemutató hatalmas könyvet, mintegy a lelkipásztori életműre utalva. Az ünnep vége a parókia udvarán és a gyülekezeti teremben folytatódott, ahol a további személyes találkozások zajlottak a lelkipásztorunkkal. A Tiszteletes úr – más hangját segítségül véve – megható beszédet intézett gyülekezetéhez, amelyből néhány gondolatot az alábbiakban közlünk: *„Nem a díszes palástot vettem föl, mint öregedő, dísztelen dolgát végzett szolga, de haláláig az élő Jézust szolgálva. Ebben a palástban kereszteltem sokakat, akik közül már nem egy anya lett. Vigasztaltam a gyászolókat, hány jó barátot, ismerőst kísértünk ki utolsó e földi útjára… Szerettem volna még nyugdíjasan is prédikálni, sokfelé hívtak, de hát ember tervez Isten végez, Ő tudja mi a célja velem. Hálát adok neki, hogy minden gyarlóságom és bűnöm ellenére megajándékozott a beszéd és írás képességével… hol van az ember otthon? – ahol szeretik. Hátha szerették a családomat, akkor itt mindig otthon fogjuk érezni magunkat… Azt a Krisztust hirdettem néktek, akit a tágkegyelmű, mindeneket szerető, a tékozló fiút és lányokat magához ölelő, a gyerekeket ölébe ültető Atyaisten küldött nekünk. Történeti-kálvinista, bibliás magyar módra. Ahogy így végig nézek ezen a dupla portán, hát arra gondolok, csináltunk egy pár dolgot, az már biztos. További áldott életet kívánok, jó munkát és egészséget, testileg-lelkileg mindnyájunknak. Legyen még sokszor szerencsénk egymáshoz. Egyszer meg mindörökre odafent. Így búcsúzom: Tudom, kinek hittem.”*

Lengyel László

A kép egy 1968-as keresztelőről készült a Református templomban. Ekkor *Hörömpő Gergely* legátus volt Diósjenőn.

Húsvét a tavaszban

Első szerelem melegével
ragyogott föl a nap az égen
és mintha mindig itt lett volna
- tavasz jött. Virágba borulva
szirmot nyitottak bokrok, ágak,
oly törékenyek, mint a vágyak,
olyan könnyűek, mint a lelkem
mikor az élet tágul bennem.
A lucerna már zöldell szépen.
Templom mellett (ajándékképpen)
tulipán nyílik, lepke szálldos,
lenéz a torony, a vén táltos,
mögötte áll már a vasárnap
és a szószékek engem várnak,
s ha majd a hűvös templomokban
felzúg a zsoltár tavaszt hozva
a szívem egész melegével
állok ki húsvét igéjével
s ha reszketek, ha erőm sincsen:
ott lesz első szerelmem, Isten.

Hörömpő Gergely *(1985)*

Kulturális színtér Diósjenőn

A március 13-án megtartott önkormányzati ülés egyik témája az Önkormányzat tulajdonában lévő Dózsa György út 81. szám alatti ingatlan hasznosítása volt.

A CivilDió Egyesület még 2006. őszén javaslatot tett az ingatlan hasznosítására, majd idén február végén egy újabb javaslatot készíttettünk, melyet átadtunk a polgármester úrnak és a képviselőknek (mindkét dokumentum olvasható az egyesületünk honlapján – www.civildio.hu).

Javaslatainkban szerettünk volna felhívni a figyelmet arra, hogy Diósjenő lakosainak szüksége van egy olyan helyre, ahol kulturált körülmények között találkozhatnak, beszélgethetnek, ahol könyvtári szolgáltatást érhetnek el, fénymásolhatnak, faxolhatnak és internetezhetnek. Ezeket a szolgáltatásokat az önkormányzat nem, vagy csak nagyon szűk keretek között tudja biztosítani.

Diósjenő önkormányzatának képviselő testülete a költségvetés tárgyalásának során határozatot hozott, mely szerint az ingatlant nem értékesítik.

A fent említett dokumentumokban, az Egyesület felajánlotta a segítségét, hogy társadalmi munkával (illetve annak szervezésével) a lehetőségekhez mérten felújítja az ingatlan egyik épületét, valamint rendbe teszi a kertet, hogy ott további szabadtéri események megrendezhetőek legyenek, illetve működteti az ingatlant. Az épület felújításának költségét az önkormányzat és az Egyesület a Rétság Kistérség által folyósított mozgókönyvtári szolgáltatásra szánt összegből kívánja fedezni, valamint ebből az összegből kívánjuk a havi költségeket is kiegyenlíteni.

A mozgókönyvtári szolgáltatás biztosítására 900.000 forint áll rendelkezésre. Tehát ebből az összegből kell kigazdálkodni a legszükségesebb felújításokat és a fenntartási költségeket. Aki már részt vett felújítási munkákban tudhatja, hogy kilencszázezer forintból nem lehet csodákat művelni egy olyan épületen ami már hosszú évek óta lakatlan, gondozatlan volt ezért minden anyagi, tárgyi és élőmunkás felajánlást nagyon szívesen veszünk. A mozgókönyvtári szolgáltatás személyi feltételeit az Egyesület tagjai társadalmi munkában biztosítják.

Fontos kihangsúlyozni, hogy az ingatlant az önkormányzat és a CivilDió Egyesület közösen fogja működtetni és a működtetés során örömmel fogad más helyi civil- és egyházi szervezeteket is, hogy megtarthassák összejöveteleiket illetve hogy használhassák az ingatlant.

Az önkormányzat és a CivilDió Egyesület között egy Együttműködési megállapodás jön létre a fenti feladatok ellátására.

Ezzel az új közösségi színtér kialakulásának lehetőségével szeretnénk megalapozni a helyi kulturális élet újbóli fellendülését.

„Egy gödör ásását leszámítva kevés dolog van, amit rögtön legfelül lehet kezdeni.”

(Harry Lorayne)

Régi idők – régi emlékek

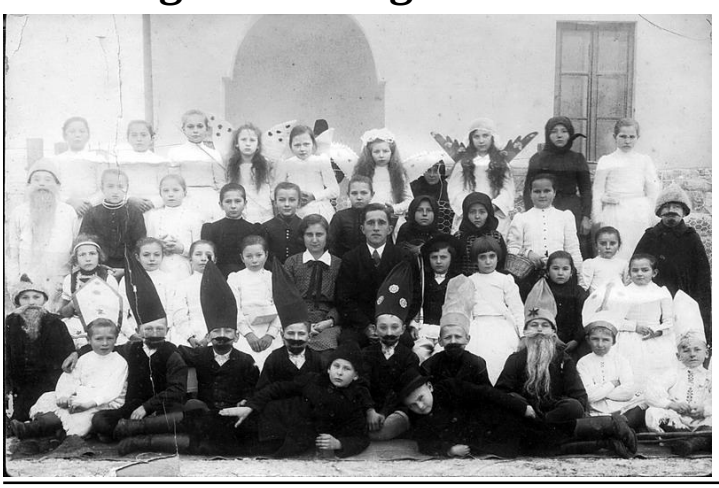

A múlt emlékeit kutatva mindig felvillan előttünk a gondolat, hogyan is éltek elődeink, elöljáróink a múlt században. Falunkról nem írtak történetet, mégis egy-egy kisebb írásban, helytörténetben, néprajzi lexikonban, régi levelekben idős jeneiek, szüleink, nagyszüleink emlékezésében megelevenedik előttünk Diósjenő a XX. század első felében.

Idősebbek emlékében még él, fiatalok is általában hallottak *Kuthy Géza* kántor-tanító úrról, akit mindenki szeretett a faluban.

Most nem az életrajzát szeretném papírra vetni, hanem a református egyház jegyzőkönyve alapján idézem azt az eseményt, amit a szocialista rendszerváltozás hozott életében.

„Elnök tudomására hozza presbitériumnak, hogy az egyház és az állam között létrejött egyezmény értelmében az egyházak volt kántortanítói 2 évig végezhetik a kántori teendőket. Ez a határidő 1950. június 30-án lejár. Erre való tekintettel, de azért is mivel Kuthy Géza az egyház eddigi kántora az államosított iskola igazgatója lett és ez a beosztás nagy munkatöbbletet jelent neki, bejelentette, hogy 1950. július 1-vel kántori állásáról lemond.” (Jkv. 1950. ápr. 29.)

„Lelkészelnök mélyen megindulva jelenti be presbitériumnak, hogy Kuthy Géza ig. tanító egyházunk 21 éven át volt buzgó és érdemes kántor tisztségéről lemondott. Őszintén fájlalja, hogy még az sem adatott meg, miszerint szíve szerint vehetett volna búcsút a gyülekezet attól az elöljárójától, aki több, mint két évtizeden keresztül áldott szolgálatot végzett híveink között az Isten országa javára. Keze alatt többé nem zeng az orgona, de zengjék a szívek azokat a zsoltárokat és dicséreteket, amelyeket ő adott át és énekelt a gyülekezet lelkébe. Nehéz szívvel ugyan, de a kényszerítő körülmények miatt meghajolva, presbitérium Kuthy Géza ig. kántor tanító tisztéről való lemondását veszi, s volt kántora élete további részére Isten áldásával teljes boldogulást kíván.” (Jkv. 1950. aug. 6.)

A politikai hatalomnak úgy látszik ennyi sem volt elég. Az 1955-ös tanév végéig lehetett a diósjenői általános iskola igazgatója, az új iskolát 1956. szeptember 1-jén már nem vehette át. Ennek okát valószínű valamilyen pártjegyzőkönyvben lehetne megtalálni. Verőcére került feleségével, ott élte nyugdíjas éveit is, ott nyugszanak a temetőkertben. Emléke megmarad a diósjenői reformátusok szívében. Akik minden körülmények között megmaradtak magyarnak, azokról írta *Wass Albert*, az amerikai emigrációban élt nagy erdélyi írónk: *„Állottunk mozdulatlanul a zsoltár*

szavaiba kapaszkodva, hosszú, nyomott esztendőkön át. Míg év évre szállt el a fejünk fölött. Szelíden és gyönge-védtelenül, de a szelíd védtelenség ember feletti erejével álltunk a helyünkön, míg az idegen trombitaszó jött belerikoltott zsoltárainkba, és aztán elvonult megint. Mi pedig álltunk a zsoltár árnyéka alatt… és magyarok maradtunk.”

VsMy

Régi gazdanaptár ajánlása március havára

Tisztogasd giz-gaztól a faiskolákat,
Párosítsd, nemesítsd az ép gyümölcsfákat.
Gereblyézd, kapálgasd a zöldséges ágyat,
Szellőztesd ki, ha nap süt a melegházat.
Szánts, vess, boronálj. A köles, len, kender
Alá jól trágyázd meg földjeidet ember!
Nyithatod a szőlőt, a magasabb részen,
Vigyázz, hogy a méhed el ne vesszen éhen!

Öreg gazda szerint

Gergely-napi szél
Szent György-napig él
József kezessége
Jó év kedvessége.
Fehér Nagycsütörtök
Indán szül meg a tök.
Márciusi por főnek jó
Neki fáj márciusi hó.

Diósjenői Önkéntes Tűzoltó Egyesület felhívása

Éves közgyűlésünket 2007. március 23-án tartjuk. Az egyesületbe belépni szándékozók személyesen Kabai Lajosnál, vagy a 06 70 244 2157 telefonszámon jelentkezzenek!

www.diosjeno.hu

Locsolóbál

2007. április 7-én
21 órától
Locsolóbál
a diósjenői
Általános Iskolában.
Zenélnek:
Csabuda Péter
és
Gregor Zoltán
A bált rendezi a
CivilDió Egyesület.

LOMTALANÍTÁS

Értesítjük a község lakosságát, hogy
2007. március 31-én
lomtalanítás lesz.

Egyben felhívjuk a figyelmét mindenkinek, hogy a veszélyes hulladékot (autógumik, elektronikai berendezések, stb.) külön választva helyezzék el, mivel ezek elszállítása más módon történik! Megértésüket és együttműködésüket előre is köszönjük!

Tóth János
polgármester

KÖZÖD

Diósjenő Önkormányzata csatlakozott az országosan meghirdetett KÖZÖD programhoz, mely április 14-én kerül megrendezésre. Ennek keretében kívánunk környezetünkért minél többet tenni társadalmi munkában.

Kérjük a lakosságot, minél nagyobb létszámmal vegyenek részt a munkákban. A részletekről hirdetményben tájékoztatjuk önöket.

Judo

"Jó tanuló - jó sportoló" megyei díjakat vehették át február 15-én Salgótarjánban a Cserhát – L. Judo Klub szügyi, *Gál Regina, Cservenák Rita* és diósjenői versenyzői *Fricz Orsolya,* valamint edzőjük *Lőrincz Dezső.*

2007. február 24. Miskolc, regionális judo verseny eredményei:

diósjenőiek:		
Klinger Gábor	C 36 kg	5.
Rózsa Dávid	C 55 kg	3.
Mezei Péter	C 36 kg	3.
Berki Georgina	S 40 kg	3.
Csendes Réka	A 56 kg	2.
Kovács Dorottya	A 56 kg	1.
szügyiek:		
Cservenák Mihály	C 38 kg	3.
Cservenák Rita	B 36 kg	3.
Benke Zsófia	C 24 kg	2.
Gál Regina	B 49 kg	1.
Benedek Vivien	S 63 kg	1.
Csordás Máté	S 66 kg	1.
Benke Áron	A 34 kg	2.
	S 33 kg	3.

C-97', B-96', A-95', S-93' születésűek

Az eredmények alapján öt diósjenői ezzel az eredménnyel máris megszerezte a jogot az őszi Magyar Bajnokságon való részvételre.

A képen *Csendes Réka* és *Kovács Dorottya* küzd a régió első helye címért, mely az utóbbi javára dőlt el.

Legközelebb március 17-én veszünk részt a serdülő országos Diákolimpia döntőn, ahol a Diósjenői Általános Iskolát *Berki Georgina* képviseli.

Lőrincz Dezső

Labdarúgás

2007. 03. 18-án megkezdődik a tavaszi idény. Igen kedvező helyről várhatja a csapat a nyitányt. Célunk nem titkolt, a feljutás a megyei II. osztályba. Erőinket ennek megfelelően mozgósítjuk.

De most essen szó más dolgokról, ami nem más mint az öltöző felújítása. Szintén sok segítő kéz munkálkodott azon, hogy minél szebb legyen az öltözőnk. Munkálatok közé sorolhatom a festést, tapétázást, kőműves munkálatokat, hegesztési munkákat, pálya körüli tevékenységeket.

Megkezdődtek a földmunkák, réti boronálás, fűmag és műtrágya szórása, a pálya hengerelése. Sok munka van még hátra de a munka és tenni akarás nem csökken.

Tavaszi mérkőzéseink

március 18. 15.00
Vámosmikola - Diósjenő 0:5 (0:2)

március 25. 15.00
Tolmács - Diósjenő

április 01. 15.30
Tereske - Diósjenő

április 08. 15.30
Diósjenő - Drégelypalánk

április 15. 15.30
Szátok - Diósjenő

április 22. 16.00
Diósjenő - Rétság II

április 29. 16.00
Ősagárd - Diósjenő

május 06. 17.00
Diósjenő - Nógrád

május 13. 17.00
Legénd - Diósjenő

május 20. 17.00
Diósjenő - Hont

május 27. 17.00
Felsőpetény - Diósjenő

június 03. 17.00
Borsosberény - Diósjenő

június 10. 17.00
Diósjenő - Bernecebaráti

Mindenkit sok szeretettel vár a Diósjenői Sport Egyesület a tavaszi fordulókra, mert Önök egy plusz játékost tehetnek ki.

Szabó Béla

Hajrá Jenő!

Jenői Napló havilap. Kiadja: Diósjenő Önkormányzati Képviselőtestület
✉ 2643 Diósjenő, Szabadság u. 31. sz. Főszerkesztő Szalay Antal alpolgármester ☎ 35/525-012 🖷 35/525-013
Szerkesztőbizottság tagjai: Pátyodi Csilla, Szabó Béla és Vasas Mihály . Nyomdai előkészítés: Mlinárcsek Márta, Hustyava Zoltán
Készült: 1.000 példányban a GREEN DRUCK Nyomdaipari Bt. üzemében. Felelős vezető: Pál György ✉ 2651 Rétság, Táncsics M. u. 16. sz.